臺灣日日新報
本日八頁
昭和十四年八月二十一日（月曜日）
（第一一九）（明治卅一年五月九日 三種郵便物認可）
第一万四千一百六十四號
A（一）

度し難き英の態度
断乎不信を鋭く難詰
加藤、クレーギー會談の内容

【東京二十日發同盟】加藤、クレーギー日英會談代表は十九日午後二時外務次官官邸において會見、昨頃加藤代表より帝國政府としては日英會談が全面的な結氷に終ることを避けてみることは今日と雖も固より避けるところではないが、英國側が經濟問題につき日英兩國のみで協議を開行してもこれに期待が出來ぬとの過去の見解に基き更に遡延を重ねるやうでは日英會談は自ら決裂の已むなきに陷ふその際は帝國としても不本意ながら決裂をも敢せざる態度に出でざるの外なきことならずやと、英國政府がこの際眞摯な反省を加へ、速かに切實なる提案を齎らすやう要請し置いた

【東京二十日發同盟】加藤、クレーギー日英會談代表は十九日午後二時外務次官官邸において會見、昨頃加藤代表より帝國政府としては日英會談が全面的な結氷に終ることを避けてみることは今日と雖も固より避けるところではないが、英國側が經濟問題につき日英兩國のみで協議を開行してもこれに期待が出來ぬとの過去の見解に基き更に遡延を重ねるやうでは日英會談は自ら決裂の已むなきに陷ふその際は帝國としても不本意ながら決裂をも敢せざる態度に出でざるの外なきことならずやと、英國政府がこの際眞摯な反省を加へ、速かに切實なる提案を齎らすやう要請し置いた

帝國政府の聲明
英の謬見を反駁し
我が見解を闡明せん

【東京二十日發同盟】十九日の加藤クレーギー會談においてクレーギー大使は二十日英國政府より發表される聲明の草案を加藤代表に手交したが右に依り英國の主張する所は全く我方の既定方針と相容れざる見解であるので帝國政府は速かに英國側の謬見を反駁して我方の見解を闡明せんことを期し、つて英國側にて再考を煩ふことになつた、從つて會談は更に數日の見

【東京二十日發同盟】加藤、クレーギー日英會談代表は十九日午後二時外務次官官邸において會見、昨頃加藤代表より帝國政府としては日英會談が全面的な結氷に終ることを避けてみることは今日と雖も固より避けるところではないが、英國側が經濟問題につき日英兩國のみで協議を開行してもこれに期待が出來ぬとの過去の見解に基き更に遡延を重ねるやうでは日英會談は自ら決裂の已むなきに陷ふその際は帝國としても不本意ながら決裂をも敢せざる態度に出でざるの外なきことならずやと、英國政府がこの際眞摯な反省を加へ、速かに切實なる提案を齎らすやう要請し置いた

【ロンドン二十日發同盟】英國側が經濟問題に關し日英兩國間に協議を開ける意圖を有ないかのやうな一方的聲明を行つたと傳へてゐるが眞相はどうであるか、若しこの情報が眞實であれば經濟問題に關する英國側の見解を尊重して會談を開始せんとの方針に立つて數週間に亙つて慫慂しつつあつた帝國政府を愚弄する仕儀であり、又斯る聲明の發表を行ふことは國際情勢を無視した不謹愼の措置であると言ふ外なく、實使において何等か誤解の點の存在せがあるかと國務省筋で英側の不信行爲を難詰した、之に關しクレーギー大使はロンドン情報に傳へられる英政府の聲明なるものは實は十八日本使が接受した回訓內容の一部

【ロンドン十九日發同盟】英國側が經濟問題に關し日英兩國間に協議を開ける意圖を有ないかのやうな一方的聲明を行つたと傳へてゐるが眞相はどうであるか、若しこの情報が眞實であれば經濟問題に關する英國側の見解を尊重して會談を開始せんとの方針に立つて數週間に亙つて慫慂しつつあつた帝國政府を愚弄する仕儀であり、又斯る聲明の發表を行ふことは國際情勢を無視した不謹愼の措置であると言ふ外なく、實使において何等か誤解の點の存在せがあるかと國務省筋で英側の不信行爲を難詰した、之に關しクレーギー大使はロンドン情報に傳へられる英政府の聲明なるものは實は十八日本使が接受した回訓內容の一部

帝國政府の聲明
英の謬見を反駁し
我が見解を闡明せん

【東京二十日發同盟】十九日の加藤クレーギー會談においてクレーギー大使は二十日英國政府より發表される聲明の草案を加藤代表に手交したが右に依り英國の主張する所は全く我方の既定方針と相容れざる見解であるので帝國政府は速かに英國側の謬見を反駁して我方の見解を闡明せんことを期し、つて英國側にて再考を煩ふことになつた、從つて會談は更に數日の見

我が海の脅威
遷都準備中の嘉定に
一擧潰滅的巨彈の雨
巨鷲群

【上海一十日發同盟】軍艦笠置艦司令部は十七日滬東より十八日朝まで重慶市內に戒嚴令を施行し、市內居住者の一齊檢査を行つたが最近重慶に達した確實な情報を綜合するにこの戒嚴令の裏には共產黨の企圖する計畫的な武裝暴動があること判明した、即ち抗戰力瓦解の陰謀に乘じ中國共產黨は全く獨自の進路を明瞭にし國民政府を最後まで支援するものは

【上海一十九日發同盟】軍艦笠置艦司令部は十七日滬東より十八日朝まで重慶市內に戒嚴令を施行し、市內居住者の一齊檢査を行つたが最近重慶に達した確實な情報を綜合するにこの戒嚴令の裏には共產黨の企圖する計畫的な武裝暴動があること判明した、即ち抗戰力瓦解の陰謀に乘じ中國共產黨は全く獨自の進路を明瞭にし國民政府を最後まで支援するものは

國共の抗爭激化
重慶市に戒嚴令
分裂の重大危機に直面

【上海一十九日發同盟】十九日午後一時半頃、揚子江上流より重慶市に向ひ航行中の日本軍艦二隻は、重慶市內に於ける共產黨の不穩動向に對し、萬一の場合を考慮し、陸戰隊を上陸せしめ得る態勢を採つた、右は

日英會談決裂は わが大陸經濟建設を促進す

英國が何をやっても

我財界は微動だもせぬ

【倫巴二十日發本社支局特電】二日英極東會談の決裂は必至と見られるに至ったが、我が財界は動搖もせず、左の如き觀測を下してゐる

即ち米國同樣、日英通商航海條約の廢棄通告であるが、これは單に型聞出し、形骸入浴禁止を意味するものでなく、關稅引上げ、爲替管理、英本國が「これを實行するも自治領が、全幅的に足並を揃へるか否かは疑問だ。例へば印度は我國に有利な關稅の撤去を無條件で與へない如き深刻な對日態度を採つてゐる。又有利な通商條約の締結も英本國の供給指令なしには望み薄となるも

英本國の經濟關係に關かれて居る等の實情に鑑みるも明かで、既にこれが對策は出來て居り從つて我が財界は全く動搖せず、更に英國が同ソ、米等を絡んで對日經濟壓迫を策するも我國は日、獨、伊樞軸の強化による全體主義國家群と民衆主義國家群との全面的對立

餘裕金の運用

市街地信組で修正

國債投資へ集中に決定

全國市街地信用組合協會では、餘裕金の運用に關する國債投資の割當を決定したが、その發表は來る二十五日の總會に於てなされる筈である

十五年度豫算方針として、餘裕金の運用に修正を加へ、各組合は支拂準備金として貯金の最低二割程度を絶對條件として預け入れ、殘額は他最も有利な方法を以て運用することゝ、各組合は極力金利の平準化並に事務の合理化に力め、以てコストの低下を圖ること、各組合は新たに增加した餘裕金の少くとも五割は國債を購入し、又は絶對確實と認められる地方債に投資することに決定したが、いま、本年二月末現在に於ける餘裕金の運用狀況を見ると次の如くである

	金額	百分比
國債	三、五%、四〇〇、〇〇〇圓	三四・五%
地方債	四、八五五、六四〇	四・六
帝國	一、六〇〇、〇〇〇	一五・四
大日本	一、二〇〇、〇〇〇	一一・五
勸業銀行	三〇〇、〇〇〇	二・九
日本興業銀行	二〇〇、〇〇〇	一・九
日本勸業銀行	一〇〇、〇〇〇	一・〇
計	一、〇四〇、四八五、六四〇	一〇〇・〇

來期産糖一回豫想

二千二百五十二萬擔

作付面積は新記錄甲當收量減少

週間評論

滿洲の印象

—動く滿洲經濟—

加田哲二

滿洲の夏期大旱のために、滿洲國の大通作が危ぶまれた、最早やその日數も殘りに近づいて、今日雨が降つても、最早や收穫の增加は望まれないが、いま滿洲唯一の溫暖地である湯崗子に一旦、二日の疲れを癒してゐる

滿洲での印象はここではものが動きつゝあるといふことだ、第一に大連と奉天時から國境地帶における日滿經濟關係の緊密さ、更に關內との關係の增大さ、これらの諸點が滿洲に渡航して、最近の滿洲經濟發展の動向を、更に一段と强く感じさせられるのである

滿洲の經濟發展は、滿洲國の成立と共に、滿洲國の國防的意義の强化と、日滿經濟ブロックの確立といふ二つの大きな目標に向つて、强力に推進されてゐることは勿論であるが、この二つの目標は、實は一つのものであつて、滿洲國の國防的意義の强化は、日滿經濟ブロックの確立を前提とするものであり、日滿經濟ブロックの確立は、滿洲國の國防的意義の强化を前提とするものである

滿洲國の國防的意義の强化は、滿洲國の國防的意義の强化は、滿洲國の國防的意義の强化は、

臺日マンワグン

編輯　村野幸一

"袋小路"

どん詰りのこの道で雨に降られ様のコーモリも開かぬみじめさ

日の仕奉勞働

『ネわすまり刊がさ着有るみくい雪を中女どが出時なんこ』A人 嬉開宿

『よわすでく全』B〃

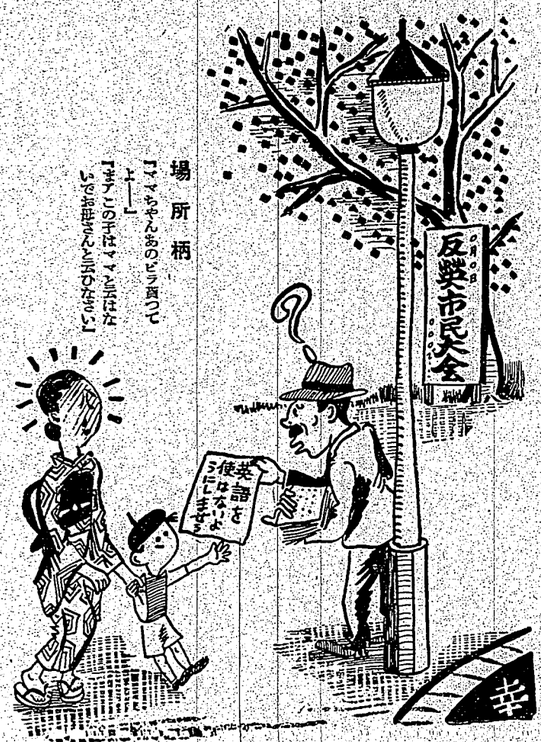

場所柄

『ママちやんあのビラ頂つて よ——』

『まアこの子はママと云はないで お世話さんと云ひなさい』

よへ鍛に夏

くなで脳髄身心　ねのいさるうに営本タシア』

『わるれ呆にとんは　わいしら脳髄心

校外生募集

早稲田大學講義錄

てつ俟を力の栄大年青は設建の亞東新に殊。るあで實至の家國よ擔を代次は年青今てし覚自を性大重の務責きべよ擔てがやは君諸らかるあでのるれさ成達てめ始人何し過待てしと生外校て總は者學入。いたき頂てめ努に成養の力實に劍眞そこてに本見は細詳。すなを導指の全萬うやるめしせ得を力學ねら劣に育教校學もに

中學講義	一月賀學 一年一各期級	政治經濟講義	一月賀學 廿四圓 一年半	建築講義	一月賀學 卅四圓 丁修半年
商業講義	一月賀學 一年一 丁修半年	法律講義	上同	工業電氣講義	上同
女等學校講義	上同	文學講義	上同	備踏工業電氣講義	一月賀學 一年一 丁修半年

てい書を義講のみ望ず必は本見容内。とてひ込申く宛でキガ

早稲田大學出版部　東京・牛込　（申込み所）

振替二三七番・二二一一番

日英會談の蔭に極東戰雲

最近の科學界トピック

藤澤親雄

日英會談を通じて觀たる世界爭覇戰の今後　岡部長景　村田孜郎

金の素人發見法と採取に就て　酒勾虎之助

殺人光線　吉岡永美　後藤富男　松室孝良　小林高一郎　四郎丸山政男

國運を賭する生死の巷を語る

消息通座談會

總力戰と産業青年　藤原孝夫

苦しまざる者に榮光なし　松本忠雄

海を掩ふ不沈線

鮮血を渡りて南昌を撃つ

仲田中尉　鮮血の手記

修水を渡りて南昌を撃つ

ボイル湖上空に戰ふ

新藤航空兵少佐

滿蒙國境戰決死從軍記

外蒙ソ軍撃滅戰を觀る

ソ聯機殲滅繪巻

ノモンハン戰線走破記

松井世彦

大陸空の轉戰記

三原元一

獨逸空軍血の再建

佐藤一郎

抗日將領盛衰記

横田実

私の話題

燃ゆる大空

天時局特輯つき

颯爽！

九月號

雄辯

興亞コツテルの新花形！

森恪氏とその事業

神長倉眞民

學生時代の友を語る

事變下職業の動向

新しき農村の建設へ

來りて大使命に邁進せよ

帝都第一の多額納稅者 岡田茂治郎氏奮闘傳

★全内容掲げ難し書店へお早く！

定價七十錢（送料三錢）

大日本雄辯會講談社

時局讀切傑作集

御下賜の清酒　山中峯太郎
双生兒　長田秀雄
メリケン粉の袋　前田曙山
虎の尾右　佐山英太郎
昨日の敵　神山潤
ウルトラ　地中海

名物和助蕎麦

長谷川伸

町の牧歌

大佛次郎

華

田郷虎雄

古城夢ふかく

尾崎士郎

牧師を裝ふ殺人魔

金子洋文

輪

明色粉白粉

明色固煉白粉

！陣物讀判評るきり張に力と熱よ見！藥彈神精の本日亞興

！夫工新しい晴素に子粒

(1) 地肌から輝く様な美しさに附く
(2) 近代的な明朗な色味！
(3) 時間や經つ程一層美しさを增す

この複合粒子の素晴しい化粧力をぜひ一度お試し下さい！

複合粒子でズバ抜けて美しく附く水白粉

明色美顔水

白色　肌色　黄色

空に残れる (90)

尾崎士郎作
高木清畫

（第七囘）

秘書（七）

「そん、さうかね」

會社は厭ぐものの象徴としての會社といふものが、自分の考へてゐたりとあまりにもちがひすぎてゐるために寂しくもあり、それをそのままでいい事にしてゐる人達の無氣力が理解出來なかつた。一寸した努力で樂しくすることの出來るものが、惰性と無氣力とによつて毎日つまらないものになつてゆくのを傍觀することは、單に無責任であるばかりでなく、一つの罪惡でさへある様に思つた。

彼は周圍の雰圍氣つた顏を、さも厭いものでも見るやうに眉をひそめながら、

「僕にはわからんなあ。そんなやり方をしてゐる君のとこの會社がどうしてあんなに繁榮がいいのか」

「それとこれとは問題だよ、僕んとこの新しい支配人の伊野さんつていふ人は、よく働きよく遊ぶといふ主義なんだからね。それよりも、——」

神村は、信作からみくしやにして、壁に叩きつけた紙が部屋に散らばつてゐるのを不機嫌さうな眼で見廻しながら言つた。

「君はどうしたんだい、何だかつもとはちがつてゐるぜ」

「さうかも知れない。實はむしやくしやしてゐるんだ」

「さあよ、むしやくしやしたつて仕方がないぢやないか」

「いや、そんなことを言ふ君も僕のむしやくしやの原因の一つなんだ」

「僕が？」

神村が驚きにとられたやうな顏つきで部屋をかいてゐた脚を立てると、信作それに應ひかぶさるやうな調子で、

「さうなんだ、實は今日、實の事務所の改革をしたきやならんと心を決めたんだが、今、君の話を聞いてゐると——君の會社だつてやつぱり改革を必要とするんぢやないかね」

「それやさうかも知れないが、だからと言つて實が君のむしやくしやに責任があるつていふのは可笑しいぢやないか」

「うん、むろん君個人をどうかうふんぢやないが、さつきの君の言葉によつて代表されるやうな、臭いものには蓋をして、——いや臭いものだから却つて面白いんだと言はぬばかりの無關心な風潮を根本から叩き直さなきやならないと思ふんだ」

信作が窮屈ひ人で言ふのを、神村はきよとんとした顏で引取つて、

「君は慣るから知れんが、今の事務所に入つてから何度月給袋を叩つたかい？」

「月給袋？、月給はまだ一度も觀やしないが、それがどうだと言ふのかね？」

「さうだらう……」

神村が肺から絞つたやうに嘆息といて言つた。

「ここだよ、月給袋を五六回貰つてみると、ぬなんて、自分の會社みたいに可愛くなつてくるんだよ。むつかしい理屈は言はんでも、世間の子供にたいすると同じやうな本能的な愛情が湧いてくるんだ。それがあるからこそ、そこに見にはどんなにだらしなく見ることがあつても、仕事だけはどんどん能率を進めることが出來るんだ。實も經驗があるが、入社して當分の間は君のやうに改革論を考へてみたり、何囘辭めてしまはうと思つたりしたかれないが、實は今ここなつて、改革したり辭めたりしなくてよかつたと思ふよ。とにかく實は仕事をしてゐたし、今でもしてゐるんだからね」

「眼下の事務所でスイッチを入れたらしく、不意に明るい電燈が數十箇の机の上を照し出した。

「僕の事務所の改革をしたきやならんと心を決めたんだが、今、君の話を聞いてゐると——君の會社だつてやつぱり改革を必要とするんぢやないかね」

「それやさうかも知れないが、だからと言つて實が君のむしやくしやに責任があるつていふのは可笑しいぢやないか」

「うん、むろん君個人をどうかうふんぢやないが、さつきの君の言葉によつて代表されるやうな、臭いものには蓋をして、——いや臭いものだから却つて面白いんだと言はぬばかりの無關心な風潮を根本から叩き直さなきやならないと思ふんだ」

信作が窮屈ひ人で言ふのを、神村はきよとんとした顏で引取つて、

「君は慣るから知れんが、今の事務所に入つてから何度月給袋を叩つたかい？」

「月給袋？、月給はまだ一度も觀やしないが、それがどうだと言ふのかね？」

「さうだらう……」

尺八俗曲（佐古調）（八・一〇）
忍び寄る秋
尺八加藤渓水
伴奏 小川芳江

一、秋の訪來（尺八獨奏）二、秋の夜三吉田流れば四、二囘目五新浦島

俗曲の長囘曲にて初め尺八だけにて奏出し秋の曲の前奏に始まり、續いて三味線の伴奏にて唄ひ秋の夜、吉田流れば琴本調子ものから二下りと調子變りし二囘目、次に尺八獨奏にて長唄新曲浦島の前唄——雨と降られ濡れ鳥なら吹くな、らうのおやらは笛吹きらやー——から切返し、三味線伴奏を入れて賑やかに終る

イリップ
【六・五五】カレンダーピックス（東京）
夜【七・〇〇】子供の時間（臺北）宮話—村岡花子
【七・一〇】ニュース
【七・二〇】特別講演（東京）國民夢うて經濟戰に參加せよ・大藏當局首脳者放談（臺北）
【七・四〇】歷談會（臺北）
【八・〇〇】尺八俗曲（名古屋）砂曲砂ビよる秋、秋の訪來他四曲：加藤渓水、三味線小川よし江
【八・二〇】ラヂオ時局講本（東京）時局と食糧（上）
【八・四〇】長唄（東京）外記猿廻し、同小文吾、三味線・鶴賀若狭掾初二郎同和一助、上調子・同和登次郎
【九・〇〇】唄謡めぐりと化京都滋賀縣の卷、二時間下の近江二近江の生んだ偉人と傳說と錄音（三湖上より、湖風、明日の放送
【九・四〇】時報（東京）
【九・四五】ニュース解說（臺北）
【一〇・〇〇】報道關ニュース
【一〇・一〇】放送局編成ニュース、公示事項、新聞紙掲載ニュース、公示事項、明日の放送番組（臺北）
【一一・〇五】英語ニュース

子供の時間（東京）

不思議問答

解說 關野武夫

△ほたるの光はどうしてあんなになるのですか

△飼はれるとほれてかゆいのはなぜですか

△植木屋さんが植木を植るがへるときなぜ藥を切るのですか

△夕燒けはお天氣なのに朝燒けはなぜ雨になりますか

△夜の星がからついて見えるのはなぜですか

さて「解說の關野武夫先生からは皆樣はいろいろよい質問をなさいますが、只答へを得て滿足ならずどうしてしらべたらよいか其方法を考へてみ、又自に進んで自らためしてやつてみることが何より大切だと申されます。

【七・〇】朝の修養（臺北）自力本願（二）本願の時局的意義：山口光圓
【七・一〇】コトバの講座（第二講）（臺北）正しき國語とは何ぞや（二）藤田義輔
【八・〇〇】ニュース
【九・二五】西洋定期船着十九港隣人生活時刻及發列車時刻のおしらせ
【九・四五】茶話自由放送（臺北）
臨時ニュース終了後引續いて御質問の方へ
【一〇・一五】茶話自由放送（臺北第二高等女學校白石照子等）二、鮭の有難味等四題（臺北第一高女卒業生）三、胡瓜漬物の作り方（臺北第二高女卒業生）
【一一・〇〇】國語講座（臺北第一高女卒業生）
北百田甲子園庭、農業紹介車頭人（合圓）
【一一・一〇】臨時官報ニュース
書【一一・一五】正午の時報（東京）内地定期船着港出帆及發列車時刻のおしらせ、公示事項、同報、午後の放送番組（合圓）
【一二・〇〇】管絃樂（軍艦行進曲、增田雅一編色）管絃樂時間（レコード物）春風（軍艦行進曲）
【一二・四〇】天氣豫報、海況の放送（小島）（臺北原作、宮町京子朗讀色）臺北朗讀
【一・一〇】農業正米相場前場
【一・一四】農業正米相場前場
【一・一五】ラヂオ體操
【一一・〇〇】ニュース
【一一・〇五】臨時ニュース
【一一・一〇】臨時ニュース
【一一・一五】臨時正米相場後場
【一四・〇〇】臨時ニュース
【一四・一〇】ニュース
【一四・一五】ニュース（臺北）第二囘放送局編成（五年）森川正雄
【一五・〇〇】子供の時間（東京）不思議問答（二）子供のテスト二天貫：關野武夫
【一六・一〇】子供の新聞（東京）
【一六・一五】講談（東京）巷の維新を一掃しませう：森岡關野先生
【一六・四五】今方の音樂（レコード）室內樂ナチュラル樂曲第二番（臺北）（臺北作曲二三ベルサンス作曲）第二樂章スケルツオ：チエローボール・バゼレル、ピアノーイジドール・フ

座談會（臺北）（七・四〇）

慰問品を語る

陸軍歩兵少佐 上條 俊關
同 主計少尉 齋藤 酒記
同 少尉 河井 英一
同 曹長 吉井賀之助
同 歩兵軍曹 原田 初男
同 上等兵 堀 芳雄
同 一等兵 佐藤 勝昌
臺工會議所 員山 好美

科學小話

イソップス

アメリカで最近市場に現れたカーテン地はる化合物を原料とするもので、その纖維その他吸收するとその纖維その他吸收するとその纖維その他吸收するとその

員林郡下保正は保正機會選舉に

國語の練達者を

不解者は選擧遣直し

【員林特電】台中州員林郡では既時體制下に於ける綱紀肅正並に部落會の強化徹底を期する爲め、今回本田警察課長の大英斷で昭和十二年度末の保正改選に當つては保正候補者は國語の練達者を選擧する事とし、國語不解者は保正候補者たるの資格なきものとして、一般部落民の中から國語の練達者を選擧する事に決定した、尚ほ國語不解者にして保正に當選した者は、一年間に國語を習得せしめ、其の成績不良の場合は保正を解職する事に決定した、而して國語練習會は各部落毎に開催し、國語練習會の講師は國語の練達者を以て當てる事に決定した、尚ほ國語練習會の經費は各部落の負擔とする事に決定した、

【員林特電】台中州員林郡では既時體制下に於ける綱紀肅正並に部落會の強化徹底を期する爲め、今回本田警察課長の大英斷で昭和十二年度末の保正改選に當つては保正候補者は國語の練達者を選擧する事とし、國語不解者は保正候補者たるの資格なきものとして、一般部落民の中から國語の練達者を選擧する事に決定した、尚ほ國語練習會の經費は各部落の負擔とする事に決定した、

一、國民精神總動員運動の强化徹底
二、新事態認識强調の徹底
三、祖國觀念普及の徹底
四、勤勞奉仕運動作業
五、大麻祭典の斷行及徹底

等に重點を置く外、勤勞奉仕作業は各部落毎に適當なる勞力を以て一齊に且つ一定期間に於て實施する事とし、其の實施方法は各部落の實情に應じ自由に定むる事とした、

【臺南特電】臺南市では來る九月十二日午前九時より市役所會議室に於て市會議員並に各區長を招集して、昭和十五年度豫算編成に關する諮問會を開催する事に決定した、

臺南市簡閲點呼

きのふ岡本部隊營庭で

【臺南特電】臺南市部隊點呼は本年度簡閲點呼の第一回として、きのふ午前八時より岡本部隊營庭に於て實施された、此日點呼を受ける者は午前八時迄に營庭に集合、武裝簡閲點呼を終へて點呼場整理內第一點呼場に到着する、午前八時點呼場に點呼は開始せられ續いて點呼官の勅諭奉讀式が行はれた

白粉くづれや日焦に悩む時
誰方でも實行出來る

色白な素肌を創る
家庭洗顔美肌法

夏late　婦人のお化粧の上手、下手がはっきり解ります。脂肪分の無い方でもし體を拭かすけで、すぐ白粉や脂が浮き出て、白粉やお化粧くづれが早いものです。夏のお化粧は「白粉のつけ方」にも一しほの注意が必要です。それよりも先づ地肌を充分整へて、白粉のの乗つきの良い「素肌を創る」やうに致しませう。而しその方法も難しいのでは困りますから、誰方でも實行出來る方法を紹介致しませう。

先づ　それには自分の皮膚の質を知つた上で、それに應じた正しいお手當をなさる事が第一です。まづ「荒性の方」は特に夏は食事に脂肪を制限されるのが大切です。特に夏は食慾不振からお肌もとかくがさつき、皺肌や艶たるに到へが現れ易いものですから、ヴァージを怠らないやうに致します。普段はお肌の質に應じてバニシングを常用され、又二日か三日に一度位コールドかオリーブ油を用ひてマッサージなどをして頂いて居ります。使用後の處置は出もサッパリし、四五日にして何となくスベ〳〵して艶が出ました。荒性では無い色が白くなつて、家中の人に褒められる樣になりました。

酷いニキビは薄れ
色の白い艶肌に

秋田縣小坂町　畑中キクエ

醫師樣　皆樣。今迄、女全生同等、美容法に關心し美しくなる樣にと、その方法を研究して參りましたが、その中でも最も良いと思ひましたのは、ニキビ、吹出物、小皺等に對する美容法です。

その上あれ程ひどかつた顏面のニキビが、日に〳〵薄らいで參りまして、今ではとても綺麗な美肌になり、たま〳〵會合の席等に參加してゐる次第です。

これから永く愛用して行きたいと思ひますから、何卒よろしく御指導下さいませ。かしこ

色黒と小皺の肌が
若々しい色白顏に

愛媛縣　里浦村　小川マサ子

私は生れつき色が黒く、小皺が殖えるに從ひ、ニキビが出來、化粧のつきが悪く、小ジワが目立ち始め、どうかして美しくなりたいと思ひ、種々の方法を講じてゐましたが、更に小ジワも消えず、ニキビ跡も治らず、一層醜くなつて參りました。

或る知人にレオン洗顏クリームのよいことを聞かされ早速使用してみましたところ、一週を經ぬ間に顏面のニキビ跡も消え、小皺も殆んど無くなり、肌も白く美しくなつて參りました。（講評）　實に結構な御成績で、皮膚病や其他特殊の方面に使用されてゐるレオン洗顏クリームの一日も早く全國の婦人に普及されんことを希望致します。

酷いニキビは薄れ
色の白い艶肌に

秋田縣小坂町　畑中キクエ

醫師樣　皆樣。私は先月の中頃よりレオン洗顏クリームを使用させて頂いて居ります。使用後の氣分は非もサッパリし、四五日にして何となくスベ〳〵して艶が出ました。荒性では無い色が白くなつて、家中の人に褒められる樣になりました。

色黒と小皺の肌が
若々しい色白顏に

愛媛縣　里浦村　小川マサ子

私は生れつき色が黒く、小皺が殖えるに從ひ、ニキビが出來、化粧のつきが悪く、小ジワが目立ち始め、どうかして美しくなりたいと思ひ、種々の方法を講じてゐましたが、更に小ジワも消えず、ニキビ跡も治らず、一層醜くなつて參りました。

或る知人にレオン洗顏クリームのよいことを聞かされ早速使用してみましたところ、一週を經ぬ間に顏面のニキビ跡も消え、小皺も殆んど無くなり、肌も白く美しくなつて參りました。（講評）　實に結構な御成績で、皮膚病や其他特殊の方面に使用されてゐるレオン洗顏クリームの一日も早く全國の婦人に普及されんことを希望致します。

休刊
九月號
婦人倶樂部

戰時下婦人必讀の國策雜誌

別冊大附錄

銀幕花形中田弘二陣中手記
決死の合唱

ありし日の夫の愛に生きる
堤大尉未亡人の歌日記

結婚から出産まで
健康兒を生む爲の座談會

再生毛糸、スフ毛糸でも立派に出來る
秋の編物、廢品を生かす家庭染色・こんなに説明が分りよく實際に役立つ國策附錄を見逃したら御損!!

編物
◆ベビー用毛帽…◆幼兒用サック…◆ベビー用ケープ…◆二、三歳女兒用ドレスと對の帽子…◆二、三歳男兒用洋服…◆二、四歳用女兒用ドレス…◆三、四、五歳女兒用ドレス…◆三、四歳用男兒服…◆四、五歳女兒用ドレス…◆六、七歳女兒用ジャンパー…◆六、七歳女兒用ジャンパースカート…◆六、七歳女兒用ジャンパー…◆八、九、十歳少女用半袖スエーター…◆九、十歳少女用スエーター…◆十、十一歳少女用スエーター…◆婦人女事生用チョッキ（A）…◆婦人用半袖スエーター（A）…◆婦人用チョッキ（B）…◆婦人用半袖スエーター（B）…◆透し編の婦人用シヨール…◆婦人用ショール…◆モダンな秋向きショール…◆婦人用トーク（帽子等々、婦物日本一と定評ある「婦人倶樂部」が苦心の大附錄！戰時下秋の流行型實用型一切發表!!

染色
◆刺繍糸を染用した再生ゼルの中年向き夏衣…◆獸物の羽織に…◆白の褪せた紋金波を描き染めて秋向き羽織に…◆流行おくれの友禪をヘンテツクスで現代好みの帶に…◆古い羽二重の帶揚を絞り染で再生…◆獸物の絞り羽二重帶揚を女兒用の絞り兒童帶に…◆褪り帶で作つた晴の子校の帶揚…◆簡單な染めかへと刺繍で再生したマフラー…◆簡單な結び絞りで再生した絽縮緬呂敷…◆古いのを染めかへて刺繍で再生した近代趣味の手巾…◆染めかへと刺繍で再生した秋の手巾等々、どれ一つ取つても大變なお得です。

▲子寶部隊朗から訪問
▲あなたへのさゝやき
▲私の母…佐佐木信綱
▲銃後婦人戰士詩畫帖
▲毛髪を美しくする法
▲チラシ館の作り方
▲松竹正愛鄕奮闘物語

脫出王命の聯絡矢ベウ
極東長官
ロシヨ二

妻の天國　菊池寛
幾山河　武田泰淳
愛染椿　川口松太郎

▲夜尿症の原因とその療法特別公開…上島博士
▲妊娠中のむくみを自宅で治した經驗六種…
▲洋髪一ヶ月白曜日…
▲四季の夢…山本嘉次郎
▲奇縁無双…片岡鐵兵
▲母の巻…濱田ミチヨ
▲古セラ服利用婦人子供服の作り方
▲高血壓と腦溢血に偉効ある柿澁療法
▲ミヨ兎の飼育と月收百円…木暮實千代

一流結髪師考案　パーマネントをした洋髪畫報
自分であげられる

▲尖明隻腕の夫に仕ふる三十年、傷痍軍人の妻の鑑
▲工場へ通ふ夫を持つ妻の心得十二ヶ條
▲子故に放火の大罪を犯した涙の母
▲ニキビを治し肌を美しくする榮養療法
▲再婚して幸福になつた私の告白

▲婦人の幸福を創る鍵…菊池寛
▲お金の扱ひ方と遣ひ方（全六老人非常時家計はなし）
▲体位向上・大喜びのお子樣ランチ五種…

定價十六錢　發行所　大日本雄辯會講談社　東京小石川區　料金七錢　全國書店　東京取扱　一〇三九二番　賣販

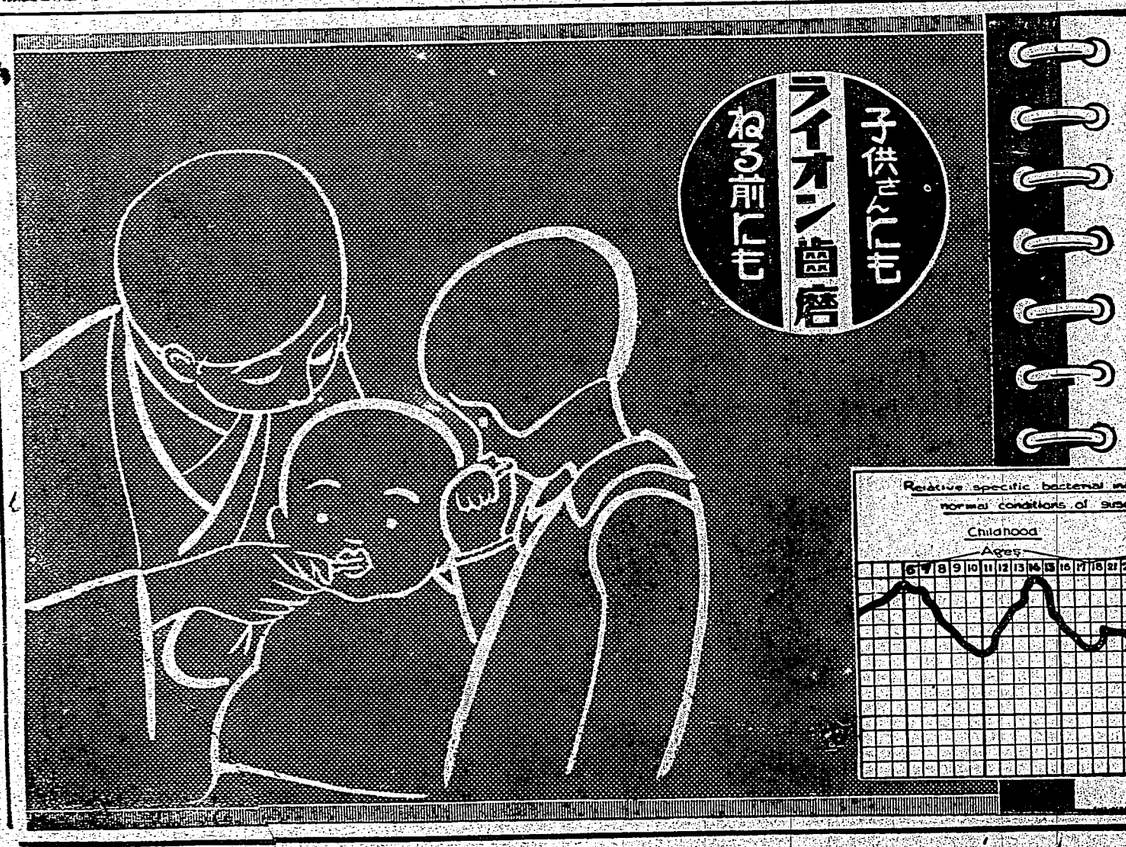

齒磨ンオイラ

六歳臼齒を護りませう！

人間一生の健康の土臺となる齒です

◆永久齒が永久齒に代り始めるのは五歳の終りから六歳頃で、この頃生える齒を六歳臼齒と言ひます。この齒は永久齒の土臺となるものですから若しこれがムシ齒になりますと、次々に生え代る齒が正しい位置に生えることが出來なくなつてしまひます。

◆その結果、咬合が惡くなつて、咀嚼が惡くなる許りでなく、顏面の骨格が完全に出來ないために體も貧弱になり、健康の障碍が多くなつて參ります。

ては、どうすれば六歳臼齒を護ることが出來ませうか。それはムシ齒の細菌を完全に吸着除去するライオン齒磨で、寢る前にも口中を清潔にして置くことが一番大切であります。（何故かと言ひますと、ムシ齒の細菌は夜間睡眠中に盛んに繁殖するものですから。）

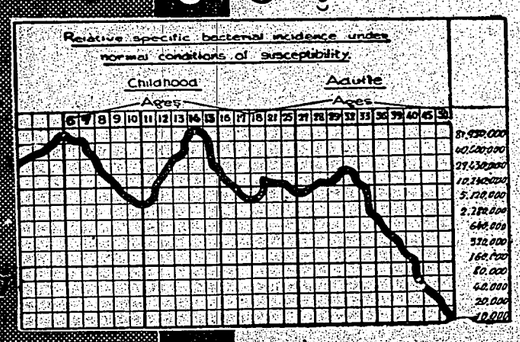

▲ムシ齒の細菌は干柴時代が一番多いといふこと が、此圖表に據つてみても一目瞭然です。（米國ロード サッチ氏に據る）

故伏見宮妃殿下御喪儀決定

御遺骸御本邸に

哀しくも御歸還あらせらる

【東京二十日發同盟】故伏見宮貞愛親王殿下の御令嬢九州久留米侯爵有馬賴寧氏夫人正子殿下の御遺骸は十九日夜御本邸に哀しくも御歸還あらせられ白布で包まつた御靈柩は御製の御歌にも詠ませられた御門前に安置申上げ御心痛の一元帥宮殿下には御子殿下、御孫女博明王殿下を始め御一族方と御緣つゞきにて御靈前に御參拜なさうらうために御靈柩の御後を終せられた

【東京二十日發同盟】故伏見宮妃殿下の御靈柩は十九日夜御本邸に哀しくも御歸還あらせられ白布で包まつた御靈柩は御製の御歌にも詠ませられた御門前に安置申上げ御心痛の一元帥宮殿下には御子殿下、御孫女博明王殿下を始め御一族方と御緣つゞきにて御靈前に御參拜なさうらうために御靈柩の御後を終せられた

鉄の戰士晴の歸還

勞苦を犒ふ森岡長官

昨夜懷しの故郷へ向ふ

今回交替して特派される台灣關係軍隊の將兵並に軍屬は左の如く決定した

【台北電話】今回交替して特派される台灣關係軍隊將兵並に軍屬は左の如く決定した

▲將校以下一、二六五名（台中聯隊一、二三一名、台中聯隊一、二九名、台北聯隊一、四五名、台南聯隊一、二三九名、高雄聯隊一、二一〇名）

▲軍屬一、二九名（台中聯隊一、四五名、台北聯隊一、二三九名、高雄聯隊一、二一〇名）

【東京二十日發同盟】今朝五時十分着特急「櫻」號にて歸還の途に就いた森岡長官は九名、計七二〇名は二十日午後五時十分着特急「櫻」號にて歸還の途に就いた森岡長官は九名、計七二〇名は二十日午後五時十分着特急「櫻」號にて歸還の途に就いた

【東京二十日發同盟】今朝

鐵團の連覇成る

専賣必死の追撃も遂に及ばず

支部A組庭球爭覇戰

鐵道局の蹴式庭球A組選手権戰は二十日佐賀に集まれた前九時より新公園コートに於て行はれた、試合は團體對抗に各團主將に依る抽籤順番、全員最高試合、その他影の如き入場式おって九時半試合に入ったが陸軍、專賣が二つ巴の頑張となり、專賣が優勢を制切って不利なること反し、公務その他で野間口、山田等の強打不出場の專賣が一本リード相良以下の活躍で意外の番狂せを見せ、四對二の開きに鐵局を退けば、鉄も又前回好考の鐵局を見せて四對二に鐵局を破り、結局鉄、專賣の王座爭ひとなってこれが又一進一退一對二の大接戰を演じ最後の對戰が王座をかけ、ひとつたった鐵局組の時計取られ戰敗は矢つぎ早に討死鐵の前に陣つて、鐵局は再び榮ある本大會の覇權を握つた、成績左の如し

▲團體戰　四―一　鐵局

（1）○團　尾辻　4―0　鐵局　辻×
（2）○團　幸　4―3　鐵局　×
（3）×　鉄　1―4　專賣　◎
（4）○　鉄　井上　4―0　專賣　松×
（5）○　鉄　竹下　丙　4―1　專賣　×

（3）×　鐵　3―4　相良○　岩田◎
（4）×　鉄　1―4　專賣　尻◎
（5）×　鐵局　0―4　專賣　川◎

鉄組の紅顔とホープ相良組の活躍に依て專賣團は最初の一點を與へたのみで後續四點を得て鐵團との決勝戰に臨むことゝなる

▲團體戰　三―二　專賣

（1）○　鐵　千　4―2　鉄　松×
（2）×　專賣　辻　2―4　專賣　◎
（3）○　幸　4―1　相良　岩田×

（4）×　鉄　井上　3―4　專賣　川◎
（5）　竹下　丙　4―0　專賣　尻

野團の後に乘った鉄組は相良を四―二とし相良の技も前後に人を得て相手が御し過ぎて束の施し後なく前組で二對二の同點にして五番の勝つた方が優勝團となることゝなつて場内を滿した觀衆の差は結局日光組に凱歌があがり鐵團優勝

【○印は優勝した團體主將】

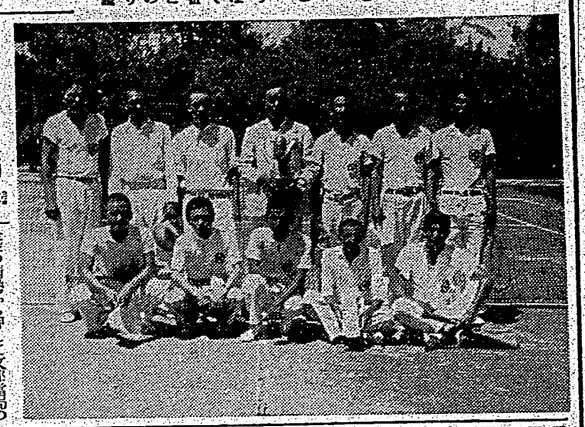

海草堂々と制覇

下商、海草の猛打に降る

全國中等学校優勝野球大會の王座を争ふ海草中学下關商業の一戰は全國ファンを興奮の場に捲き込んで二十日後一時より甲子園球場に於て行はれた、一次戰から連投の島は益々その左腕に冴えを見せ遂に今日も下商に一點を許さず一方下關商の友浦も最後の投球を

飾けたが海草の鋭き猛打陣は三七回にその威力を發揮各々二点を得点、最後同点島の三塁打で一点を加へ計五点、前回五對零のスコアで後續陣が出場前にいい所まで追ひつけばらいつも勝運に惠まれず優勝を逸し悲運を嘆つてゐた海草の頭上へ初めて優勝の栄冠が輝

（先）海草　0020002015
下商　0000000000

スコアー

二回戰制日程を承認

文部省、聯盟の誠意を認む

【東京二十日發本社特電】小笠原體育局長は十九日夕新東大学野球聯盟代表者と会合、樫内、中澤の二理事を體育局長室に招致、當局としては聯盟提出の二回戰に依る就日程は尚不満の点もあるも聯盟自體の誠意を認め二回戰に依る就日程を承認する事となつた、尚これと共に神宮球場を東都大学野球聯盟に六部会開放する事、聯盟からは文部省側の根本的要望に沿ひ出来得る限り速かに結成される学徒隊野球の實施に即り體育局、體育協會、學

徒隊報國會と緊密に連絡協力する事、聯盟は今後の聯盟團體の體制如何にあり秩序シーズンの根本如何では今後は文部省から大鉈をふるふ事も出来ようと云ふ強硬な態度を示したが、これに對し小笠原局長は今後の聯盟團體の體制如何で第一つ一つでも競技して行く方針である、而してこの案の作成に當つて根本原則となるものは一、學生野球は見せる競技ではない

二、試合の入場料收入を以て各競技部の維持及び活動費とすべきでない

との二原則でこの間必要な場合には大学當局者、野球界の有識者の意見も聽取する筈であるが、全般の情勢から押して文部當局の指導する根本的新案は學生生徒の厚生運動の一環として發展し、學校一心となつて協力一致の下に國民體育の振興に邁進するのではないかと見られる、リーグ制が實施された二回戰を立會とした新スケヂュールに基き小笠原體長は十九日リーグ側代表との會談

【東京二十日發本社特電】小笠原體育局長は十九日夕新東大学野球聯盟代表者と会合、樫内、中澤の二理事を體育局長室に招致、當局としては聯盟提出の二回戰に依る就日程は尚不満の点もあるも聯盟自體の誠意を認め二回戰に依る就日程を承認する事となつた、尚これと共に神宮球場を東都大学野球聯盟に六部会開放する事、聯盟からは文部省側の根本的要望に沿ひ出来得る限り速かに結成される学徒隊野球の實施に即り體育局、體育協會、學徒隊報國會と緊密に連絡協力する事、聯盟は今後の聯盟團體の體制如何にあり秩序シーズンの根本如何では今後は文部省から大鉈をふるふ事も出来ようと云ふ強硬な態度を示したが、これに對し小笠原局長は今後の聯盟團體の體制如何で第一つ一つでも競技して行く方針である、而してこの案の作成に當つて根本原則となるものは一、學生野球は見せる競技ではない

二、試合の入場料收入を以て各競技部の維持及び活動費とすべきでない

との二原則でこの間必要な場合には大学當局者、野球界の有識者の意見も聽取する筈であるが、全般の情勢から押して文部當局の指導する根本的新案は學生生徒の厚生運動の一環として發展し、學校一心となつて協力一致の下に國民體育の振興に邁進するのではないかと見られる、リーグ制が實施された二回戰を立會とした新スケヂュールに基き小笠原體長は十九日リーグ側代表との會談

想の利用せらるる全國大学の野球選手権大會開催の促進問題等にもなるものと見られこの大會には東京大学野球聯盟及び全國六大学が含まれるので、その結果現在の六大学リーグの如き組織に自然解消せざるを得ない事になら う、尚この全國大学野球選手権大會の結成は六大学リーグ内部にも有力な反對あり文部當局のこの點並方針と相俟つて急速に發展するのではないかと見られる、リーグ側が提執した二回戰を立會とした新スケヂュールに基き小笠原體長は十九日リーグ側代表との會談

文部當局の趣旨に即ばざる點も多いが聯盟側に自發聯盟の發意が見えないでもないので之れを許可する、但し試合日程の中に東都大學野球聯盟の六大学出場活動寧球戰を行へるやうにされたし

と述べた、今秋リーグ戰を例年通り二回戰で施行される筈になつたのでリーグ側では二十二日午後二時半東都大学聯盟理事會と會員の上理事會を開き正式日割を發表する事となつた

市民水泳大會盛況

台北市役所主催の第五回市民水泳大會は二十日午前八時より第四回水泳場に於て開催され會長石井市長開會の辭を述べて開戰、續いて宮城遥拜、默禱に引續き谷田參與員長の挨拶があつて直に競泳に入り快晴の炎天下に熱汗を上げて各小学校児童中學校生徒並に一般市民の力戰が繰廣げられて結局左の如き成績を挙げ引續き日本古泳法の模範泳法を經て閉會の辭、表彰、萬歳三唱を以て午後四時頃終了した

▲一般壯年一部自由形百米決勝
1、井上正宗（本町青年團）1分31秒5　2、向井（錦町部）3、陳（錦町）

▲一般壯年二部自由形百米決勝
1、大神次郎（本町青年團）1分41秒4　2、山口（錦町部）3、安田（同）

▲一般壯年一部背泳五十米決勝
1、福田一男（錦町部）48秒8　2、齋藤（本町）3、柯（錦町）

▲一般壯年一部平泳百米決勝
1、池田勝吉（錦町部）2分38秒2、2、田崎（北一中）3、黒沢（北一中）

▲一般青年部背泳百米決勝
1、中林（錦町）1分39秒9、2、楊（錦町）3、陳（同）

▲一般壯年二部背泳五十米決勝
1、橋本吉次（錦町部）56秒5　2、佐々（錦町）

▲一般青年部背泳百米
1、有馬（錦町）1分42秒8　2、越（北一中）3、杉森（樺山小）

▲一般壯年一部平泳百米決勝
1、池田勝吉（北門）2分38秒2、2、辻本（北門）3、佐伯（北一中）

▲一般壯年二部平泳百米決勝
1、富川（北一中）2分38秒2、2、田崎（北一中）3、黒沢（北一中）

▲一般青年部背泳百米決勝
1、佐々木（北一中）2分38秒2、2、田崎（北一中）3、黒沢（北一中）

▲一般青年部平泳百米決勝
1、中林（錦町）1分39秒9、2、楊（錦町）3、陳（同）

▲一般壯年二部背泳五十米決勝
1、橋本吉次（錦町部）56秒5、2、佐々（錦町）

▲一般壯年一部背泳五十米決勝
1、福田一男（錦町部）48秒8　2、齋藤（本町）3、柯（錦町